寧波日報

內政部登記證京警浙字第七二〇號　中華郵政認為第一類新聞紙類　浙江郵政管理局執照第六七號

社址：寧波和義路三十三號

今日一大張每月壹百八十萬元　另售每份六萬元（郵費外加）

第二一〇三號

發行人　汪煥章

社長　沈友梅

營業部：和義路三三號　電話〇四一九號
編輯部：中山東路二四二號　電話〇五一五號
印刷部：和義路三三號　電話二七三七號
上海分館處：黃河路青島路口承興里KK—八號　電話：三二六九五號

匪軍猛撲固城定興 平漢北段大戰爆發

晉境榆太徐戰事邁入新階段

（中央十六日保定電）平保線大戰，昨夜爆發，匪二、六、七等三個縱隊主力，配合砲兵，昨下午八時，突猛撲我固城北河店兩據點，及定興城垣，當展開激戰。匪以猛烈砲火掩護，返覆衝鋒，國軍憑藉工事沉着應戰，痛創來犯之匪。今晨一時，戰事達於最高潮，尤以北河橋下爲烈，我守軍陸空呼應，士氣旺盛，斃匪千餘名，三據點均屹立無恙，仍在國軍固守反擊中。

（中央十六日北平電）平漢線戰事再起，平保間南崗窪至良鄉，竇店至良鄉間路軌，遭匪破壞，路軌枕木電桿，損失甚重，平漢北段車今由平漢通長辛店，十五日二十一時，長辛店以西發現匪一股，激戰後至十六日五時，匪不支向坨里以西山地逃竄，房山定興城郊戰事，十六日仍激烈進行，房山西南周口店等外圍據點被攻陷，來犯之匪在房山方面已判明爲冀匪第一縱隊，及馬輝部十七、十八兩團約萬餘人，定興外圍之匪則爲冀匪第六第七兩個縱隊殘部，近萬人。

（中央十六日太原電）榆、太、徐三角地帶戰事，進入新階段，沿同蒲路南下國軍，在空軍掩護下，擊潰沿途匪軍頑抗後，於十六日下午與據守榆次東南西范小常村與共匪鏖戰數日之國軍會師，匪軍刻已呈動搖情勢。此間空軍機羣，今竟日出動助戰，對匪施予猛烈轟炸，并低空掃射。

（中央十六日太原電）榆、太、徐三角地帶激戰未已，十四日晨，匪向我榆次東南西范村陣地猛撲，迄午間計發砲三千餘發，匪軍並乘勢波浪衝擊六次未逞，入晚匪再集中兵力猛犯，激戰徹夜，卒被國軍擊退，斃傷二千五百餘人。

（中央十六日瀋陽電）撫順國軍，於十五日午收復其東南三十公里之救兵台。

（中央十六日瀋陽電）我南進兵團，收復遼陽後，當日下午二時，又攻克遼陽南十五公里之首山車站，同時我向匪後迂迴部隊，在順利推進下，沿湯河流域將匪獨一團擊潰，現在繼續追剿中。

蘇北戰事熾烈展開 魯西國軍分進合擊

津浦綫大汶口國軍轉移陣地

（本報十六日上海專電）據鎮江電：蘇北形勢仍極嚴重，向睢寧馳援之國軍，即由隴海線運河南下，先頭部隊已到達睢寧北郊，正對匪迂迴包圍中。外圍戰事頗烈，空軍正更番對匪轟炸，在沭陽、宿遷、泗陽等地殲匪頗衆。另悉匪十一縱隊，圖阻國軍馳援，有切斷揚淮公路窺犯淮安之趨勢，順河集馬廠等地今晨發生激戰。

（本報十六日上海專電）據徐州電：魯西國軍分進合擊，劉汝明司令官率部座鎮荷澤，呼應右翼邱清泉兵團，對匪三、十三、六兩廣快速及劉匪十一各縱隊跟蹤追擊，先後攻佔城武、金鄉，續渡萬福河北上，沿岸已入國軍控制。北上部隊，暨劉汝明，今晨在流堌集會師，督續展開扇形攻勢，鉅野嘉祥鄆城已陷入混戰狀態，空軍配合地面部隊，掃蕩前進，黃河沿岸殲匪頗衆。

（中央十六日徐州電）克大汶口國軍，昨綫獲大捷，在大汶口西南地區殲匪兩營，三日來共斃傷匪六千餘人，并俘匪營長以下一千二百餘人，擄輕機槍七十八挺，步槍一千餘支，該部於完成任務後，已轉至有利地區，繼續與匪戰鬥。

立法院第廿次會議 二讀通過考試法案

考選部組織法完成立法程序

（中央十六日南京電）立法院第廿次會議，今日上午九時半舉行會議，開始首即討論於第十七次會議決議組織立院戰區軍民慰問團組織辦法案，經由起草委員說明後，馬樹禮，李雲良等發言，就國家財政狀況立論，對組團慰問一事表示反對，主張由各委員自由捐款匯寄各戰區，以示慰問之意，免耗國庫開支。楊一峯雖一再竭力主張維持原案，然以在場委員二四九人（在場人數三五八人）多數反對，本案乃予否決。王兆榮等提議撥咨請政院通令各省市政府切實保障人民身體自由，並電飭滬市府迅將本月六日逮捕之學生即行釋放，以維人權案。經主席提出討論後，方志超，陳京士，王鴻韶等起立發言，力陳職業學生在各大中學鼓吹暴動，攻擊政府及擾亂社會秩序之諸種事實，認爲人身自由爲人民基本之權利，已明白規定於憲法中，惟對此等危害國家之陰謀份子，當另作處理，此與保障人權一事顯有區別，請求停止討論。主席乃就本案提付表決，在場人數三六九人，反對本案者二七〇人，多數否決。大會繼即討論業經法制委員會審查完竣之考選部組織法修正案，經逐條提付表決，全部條文無異議通過，乃完成立法程序。下午大會討論考試法草案。

（中央十六日南京電）立院預算委會負責人稱：本會分組審查報告并於戡亂建國動員委會雖有「擬向行政院提出書面質詢」之建議，總預算委員會會議因政院所送签之普通及特別預算內均未列有該會經費，預算會問題決定不予討論。

（中央十六日南京電）立院十六日下午三時半，繼續開會，二讀通過考試法草案，該草案第二條「公務人員考試及格者必要時得加以訓練」，曾引起激烈之辯論。主席提付表決，正反兩方均未超過半數，余拱提議將「加以訓練」改爲「舉行講習」，經主席再度提付表決，在場委員二四三人，贊成删去者一八三人，佔多數，會議於七時始散。

（中央十六日南京電）立委賴璉赴美考察工程教育，已於十六日晚夜車赴滬，在滬稍事逗留後，即搭機飛美。

考選部組織法

（中央十六日南京電）考選部組織法業經立院今第廿次會議完成立法程序，其全文如次：

第一條：考選部掌理全國考選行政事宜。

第二條：考選部對於承辦考選行政事務之機關，有指示監督之權。

第三條：考選部設左列各司：（一）第一司，（二）第二司，（三）第三司，（四）第四司。

第四條：第一司之職掌如左：（一）關於公務人員高等考試事項。（二）關於公務人員普通考試事項。（三）關於公務人員特種考試事項。（四）關於公務人員升等及獎學考試事項。（五）關於公務人員考試之典試委員會組織事項。

第五條：第二司之職掌如左：（一）關於專門職業及技術人員高等考試事項。（二）關於專門職業及技術人員普通考試事項。（三）關於專門職業及技術人員特種考試事項。（四）關於專門職業及技術人員考試之檢覈事項。（五）關於專門職業及技術人員考試之典試委員會組織事項。

第六條：第三司之職掌如左：（一）關於高等檢定考試事項。（二）關於普通檢定考試事項。（三）關於各種考試之應考資格審查事項。（四）關於各種考試之試務事項。（五）關於各種考試成績之核算事項。（六）關於各種考試及格人員之冊報及登記事項。

第七條：第四司之職掌如左：（一）關於會議紀錄事項。（二）關於文書收發及保管事項。（三）關於文書分配撰擬編製及繕校事項。（四）關於典守印信事項。（五）關於經費出納及庶務事項。（六）關於公產公物保管事項。（七）不屬於其他各司室主管事項。

第八條：考選部部長一人，特任，綜理部務，監督所屬職員，政務次長常務次長各一人，簡任，輔助部長處理部務。

第九條：考選部設參事二人至四人，簡任，掌理撰擬審核法案命令事項。

第十條：考選部設秘書四人至六人，其中二人簡任，餘荐任，掌理機要文電核閱文稿及長官交辦事項。

第十一條：考選部設司長四人，簡任，科長十二人至十六人，荐任，科員六十人至一百人，委任，其中十五人至廿人得爲荐任，助理員五十人至八十人，委任，並得用雇員六十人至一百人。

第十二條：考選部設視察三人至六人，其中一人簡任，餘荐任，視察考選行政事宜。

第十三條：考選部設專門委員十人至二十人，由考試院聘用，計劃一切考選設施編譯有關考選資料及研究其他有關考選之專門問題。

第十四條：考選部設編纂十人至二十人，聘用襄助專門委員辦理研究設計及編譯事宜。

第十五條：考選部設會計室，統計室，依法律之規定分別辦理歲計會計統計事項，會計室統計室各置主任一人，荐任科員三人至六人，助理員三人至五人，均委任，並得用雇員二人至四人，考選部設人事室以人事管理條例之規定掌理人事管理事務，人事室設主任一人，荐任科員三人至六人，助理員三人至五人，均委任並得用雇員二人至四人。

第十六條：考選部於必要時，得設各種委員會。

第十七條：考選部處務規程，由考試院定之。

第十八條：本法自公佈日施行。

輪船客運今起調整

增百分之一百十

（中央十六日滬電）輪船客貨運部，准自十七日起調整，各綫一律增百分之一百十，滬漢轉口費調整爲每噸四百萬元，漢宜轉口費每噸爲二百萬元。

社論

再論保障合格教師

關於保障合格教師，本報上週社論，已有論及。綜合一週來各方輿論，覺得對於此一問題意有未盡，爰再加申述。

所謂保障合格教師，在現階段的情況下，已不是一二個人的失業問題，而是整個教育界的嚴重問題。負責教育的當局，固不應淡然處之，就是教育界同人，也不應如隔岸觀火，視作與自己漠不相關；因爲這堆火若不撲滅，遲早會燒到你自己眼前的。

當然，合格教師中對於自己的工作，也有不能勝任的，但是，現在如果請教育科將不合格教師人數公佈，就可知道比例是驚人的。照此看來，難道合格教師都是飯桶，所以要這許多不合格教師來代庖？再，教育科如果來舉辦一下全縣未就業合格教師登記，在我們想像之中，人數一定也是頗多的。難道這許多合格教師，都是因爲「學生反應不良」而退出教育圈的？就整個客觀環境來說，可知事實決不如此。我們認爲這種情形的發生，是教育商業化的必然結果，要防止這種情形的發生，祇有使教育當局的督促是必不可少的。而在教育商業化不能避免之前，教育當局若坐視這種情形的發生而不加補救，就是有虧職責。

我們並不是對合格教師有所偏愛，反之，不合格教師中也有優良的；不過在目前情況之下，資格究不失爲一個客觀的標準。拋棄這一客觀標準而不用，難道還是憑個人愛惡來得可靠？所以，一個學校中的教師，應以合格的爲主體，不合格的祇可斟酌聘用，若一個學校中不合格教師過多，甚至人數超過合格教師，那當然是學校當局別有用心，決非任何強辯可得而解釋。

再說到學校對合格教師的解聘，往往推說「學生反應不良」，但這是一句十分空洞的話，學校當局若認爲自己立場嚴正，應舉出具體事實。僅僅這一句抽象的話，如何教人心服？再說到學生反應，也不可一概而論，尤其是小學生，許多教師上課講老虎外婆的故事，一個教師上課認眞教書，這個教師給學生的反應可能是不良；許多教師評定學生的成績尺度非常之寬，一個教師嚴肅從事，這個教師給學生的反應可能也是不良。所以，我們認爲這樣一句抽象的空洞的話，並不一定含有絕對性的理由。

往者已矣，對於這一問題的未來，我們謹提出下面一點意見：

希望教育當局，切實負起督導的責任，隨時派督學赴各校視察，注意教師教學狀況。那末萬一發生解聘糾紛等事，也可出來說一句公道話，不至欲說無從，不說有愧。這點誠能切實執行，我們認爲是解決這一糾紛的最好辦法；所成問題者，是教育當局有無這一責任心耳。

爲制止校方無故解聘，小教福利會應切實負起保障之責。今日的小教同人，本已如涸轍鮒魚，相濡以沫，若再不團結，在這人吃人的世界，將無生存餘地了。

教師優劣，關係學生前途，所以家長們也不可等閒視之。像這次翰香解聘教員，據更正信中所言「家長亦嘖有煩言」，這是否事實，家長們似也須出來說一句公道話，否則徒爲學校藉口解聘合格教師，不但於自己子弟學業有損，而且不免受人利用了。

九年不食楊妹 偷食經過發表

彼精神頹喪惘嚇謂將自殺

（中央十五日渝電）楊妹九年不食之謎，今因檢驗遲將得證明其非絕對不食者。記者頃自主持檢驗楊妹不食之「白生研究委會」某醫師處獲閱檢驗楊妹經過之祕密紀錄，記有楊妹進食之時間與數量。據該醫稱：楊妹憑其極爲敏活之手法，立取食物，使終日陪伴之護士小姐亦不易察覺。楊妹進食，爲該委員會祕密監視人員所發現。例如七月十二日午後二時，檢驗人員特別烹調洋芋燒肉一碗，事前清點碗中共盛肥肉七塊，洋芋七塊，故意置於楊妹能見之處。陪伴之護士即上床假寐，不久，祕密監視人員果見楊妹以極機警之動作將碗中肥肉及洋芋放入口中。事後清點碗中祇剩肥肉五塊，洋芋三塊。此種事實，不一而足。茲根據檢驗紀錄，誌其要者如次：六月廿日吃稀飯約一碗，七月二日吃泡豇豆半碗，七月四日私開櫃子一次，事後櫃內白糖數量減少，七月五日正午，把乾飯塞入口內，數量無法計算。七月十日下午，乾豆數量不詳。七月十二下午二時吃肥肉洋芋各二塊，七月十四上午九時持鷄頭剝皮吃，以上爲屢經發現楊妹進食之確實紀錄，對於楊妹身體之檢驗工作負責者，爲重慶市民醫院該院院長蔣祝華，X光科主任韓天佑，外科主任等均爲白生研究委會委員。據該會檢驗楊妹身體之紀錄上記載，七月五日對楊妹口腔檢查，發現楊妹齒根上附有白色及綠色塊狀物二塊，檢查結果一係爲粉，一係水菓。七月六日下午檢查楊妹之肛門時，發現有類似大便物質一塊，并有大便臭味。根據該項紀錄，確已證明楊妹并非不食。主持研究楊妹不食問題之市衛生局局長白生研究委會主任委員李之郁，今對記者稱：截至目前爲止，檢驗楊妹之工作，已進入新階段。又今日上午十一時，記者赴市民醫院時，適逢楊妹由護士小姐陪同由外購物歸來，精神與表情均極爲頹喪，某醫師語記者：楊妹本人已知其不食之祕密爲人識破，自本月八日起，即顯性情暴燥，精神頹喪，堅求返回其監護人卓松壇所住之九龍坡女師學院休息，并出言惘嚇謂將自殺。此亦爲情虛之一證。按楊妹第一步調驗既不願監視人同側，亦不接受訪問；且於表面上陪伴之女護士外，另有祕密觀察者，楊妹未悉此項佈置，故僅避女護士之目以偷食，乃爲祕密觀察者一一紀錄。數週來因未能作正確結論，故僅以女護士之表面報告作爲公報，以免糾纏。現眞相已明，本週六之公報，當有詳細敍述。

浙省將設農業示範區

（中央十六日南京電）農林部聯合國糧農組織及美經濟合作總署駐華分署，頃決定於浙江設立一「農業推廣示範區」，約包括二十五縣，藉以提倡農業教育，改善並增進農產，有關計劃，業經擬就，經費將由美政府合作總署駐華分署撥付，上述三機關負責人日內即將赴杭與新任浙江省主席陳儀商討實施辦法。

總統命令

（中央十六日南京電）總統昨頒佈命令如下，特任陳逸松、周從政、李運華、于樹德、盧毓駿、張忠道、盧建會、趙青譽、黃麟書、張默君爲考試委員。

武漢三鎮在鄉軍官 白總司令召集致訓

（中央十六日漢口電）華中剿總白總司令崇禧，十六日下午三時召集武漢三鎮在鄉軍官七百餘人致訓，講題爲「在鄉軍官應參加民衆組訓協助剿匪」。

台幣牌價

（中央十六日台北電）台幣牌價明十七日起爲一比三千零六十六元。

採取主動外交 速締對日和約案

監院審查會以多數票通過

（中央十六日南京電）鄒委員魯等九十四人所提請政府及促成「對日和約案」，已於十六日晨監委會議之審查會中以絕對多數通過，將提付明日大會討論，各監委一致認爲「外交部處理對日和約」問題，缺少主動精神，該案謂中國外交一向受美國影響甚深，而美國爲一新興國家，歷史尚不久遠，祇識第一次世界大戰以來之國際形勢底變遷，美外交政策尚未見盡善盡美，同時亦未能高度技巧地運用外交手腕，故吾人不可再如往昔之處於被動，須本獨立自主之外交立場，早日簽訂對日和約。曹德宣謂處於目前微妙之國際形勢中，美國有爭取日本之必要，實則中國亦有爭取此一脣齒相依之隣國之必要，故不應無條件地反對美國扶助日本，然政府如聽任美國無條件扶助日本，其後果實不堪設想；欲使此一矛盾消除，唯有從速確定戰勝國與戰敗國之相互關係，故對日和約刻不容緩。其後賀有年，喬培厚等相繼發言，原提案人鄒魯並作詳盡說明，本案乃順利通過。若干委員主張先行調閱外交部有關此一問題之案卷後，再決定本案保留或提案，如外部各該負責人果有未盡職處，再提彈劾案。此項意見未得大多數委員贊同，表決時僅得七票。

日本工廠機器 將作徹底檢查

（中央十六日東京專電）盟總三月調查以搜尋戰爭期間日本自各國所擄掠之機器後，估計約有日本工廠十萬家將遭受拆卸之影響，試觀最近出版之工廠指南，即可察出某一工廠內有大量之機械係屬擄掠而來者，此種工廠指南係工商省所擬製，等於日本之工業年鑑，最近即將舉行之調查，可以此爲主要指南，受調查之工廠，須表列該廠所有機器，並說明其來源，屬於戰爭開始時舊居日本之盟國國民之機械，此次亦將一併檢查，惟目前已準備製列表格之工廠，可免檢查。

漢市近郊水災嚴重

（中央十六日漢口電）漢市近郊張公區低窪，連遭陰雨，抽水機器缺乏，致積水有深至丈餘者。田禾屋宇盡沒水中，周圍一百餘里，災民四萬餘人，風餐露宿，厥狀至慘。

政府將採緊急措施 遏止游資不斷逃港

並催促港方注意中港協定

（本報十六日上海專電）自中港協定於本年一月簽訂協定後，因港政府未即合作，致游資不斷南流，走私亦甚猖獗，情勢甚爲嚴重。據悉政府準備採取緊急措施，以遏止游資不斷逃港。按中港海關緝私協定中有關貿易部份協定，因港政府立法局迄未批准，致港政府未實行。該協定簽訂時，雙方原規定應於簽字後一個月內實行，我政府因中港海關協定如不澈底執行，走私及擾亂市場之因素仍存在，故最近已再度催促港方注意，並從外交途徑與港方繼續談判云。

中華海員工會寧波分會…啓事

會員…等七人會籍開除…被歐積成寃仇詎黃主委老羞成怒竟濫用職權捏詞矇報海員總工會開除…等會籍…茲爲保障人權起見除呈請海員總工會徹查眞相外深恐外界不明眞相特此登報聲明…理由何在呈請黃主委公開答覆以明眞相

私立鄞東初級中學招生

一、招收學級　秋一新生及初春一初秋一二插班生二、報考日期　七月十五日至十九日報名（可通信報名）七月二十日考試三、報考地點　鄞東五鄉碶本校附註：本校爲減輕家長負担學費減半

大上海旅社爲緊要啓事

通知旅客　查本月七日據自稱被竊法幣二億二千萬元之吳良派蔡士章正至今已逾十天竟不留通訊地點及委託人追究有關本社名譽特登報通告請速來社共同追究以明眞相免茶役女傭抑不白之寃於獄中萬勿再誤爲荷

招請推銷員

本公司現擬招請醬油推銷員數位倘係優學凡自問有推銷能力者請至鄞縣西郊官共六五號本公司登記

遺失聲明

茲遺失晉祥錢莊李根寶戶存摺壹摺計六月十八日存入法幣二億元除已向晉祥錢莊掛失止付外特此聲明作廢　李根寶啓

鄞東張隘張氏續修宗譜啓事

本族宗譜未修已二十餘年茲經宗族會議議決即日起開始採訪凡我旅外族人希於農歷七月底前各將其先哲後續生卒配葬傳略文獻於限期內來局具報以便彙纂幸勿延誤
通訊處：寧波和義路戰船街七二號慶安棧張厚甫君　守房全海　鄞東張隘張氏譜局

衡平法律事務所 律師胡葆祥受任祥源木行徐全鑫君常年法律顧問並代表

茲據上開當事人聲稱：現因宏大穀行全體股東加意營業愿中將西郊路四〇四號地上建築物全部出售與徐智房爲業均經各股東簽字價業兩清恐外界不明眞相煩代爲登報聲明等情前來據此合亟代登如上
事務所：寧波南大路廣濟巷十一號　電話：一三八八號

智房進產聲明

陳鼎煊律師受任中華海員總工會寧波分會整理委員會主任委員黃慶芳君常年法律顧問

茲受任上開當事人法律顧問如有侵害其法益本律師依法保障之特告
事務所：府橋街六十號

寧波防癆協會通告

查本會爲引起防癆興趣特舉辦徵文範章列下：
（一）得獎名額：四名（四）獎金數額：第一名一人獨得法幣一千萬元2.第二名一人獨得法幣五百萬元3.第三名二人各得法幣二百五十萬元（九）揭曉日期：八月十三日（六）給獎日期：自揭曉日起至八月卅一日止（二）文詞內容：以有關防癆工作及技術之研討爲合格體裁不拘（二）徵文日期：自本（七）月十日起至同月三十一日止逾期作自願捐助本會論（七）領獎手續：由得獎人親自攜同與來稿所蓋印鑑相同之私章經核對無訛即可領取特此通告希各參加投稿又本會會員入會費自本（七）月二十一日起調整爲1.名譽會員每人法幣二十萬元2.家庭會員每人法幣十萬元3.個人會員每人法幣五萬元併此附告諸希譽照是幸
附註：來稿請寄孝聞街一二四號本會

中華海員總工會寧波分會整理委員會通告

寧整組字第二三四號
中華民國卅七年七月十五日
案奉中華海員總工會本年七月十四日（三七）滬組一字第四〇二號代電節開：「整委李富貴李鶴鳴二人屢次搗亂工會准如所請予以免職不守會紀之會員林良才周阿祥張新根郭阿才柳哲泰丹仁生陸亦豪等七人開除會籍准予備查」等因奉此除分函各有關機關查照暨令飭臨海定海二支部一體知照外特此通告
主任委員黃慶芳

浙海關布告

第一三八號
中華民國三十七年七月十五日
案查我國關稅減讓表內若干號列應暫緩實施一事，業經以第一三二號布告周知在案。茲奉財政部令以暫緩實施各號列內之一〇六，一〇七，五二七（一〇），五三九等號列應自本年七月七日起實施：又二四〇（二〇），二五一（二），五四一（一〇）內之矽鐵鉻鐵，二三六（一）內之硬化鯨魚油，五五五（一〇）內之薄紗紙，不用機製木造紙質製成者，（謄印紙，複印紙不在內）等號列應自本年七月十日起實施。等因，奉此。合行布告周知。此布
代理稅務司童炳

陳章法 林佩秋 訂婚啓事

我倆茲承李伯吹、聞友淳兩先生介紹並徵得雙方家長同意謹詹於國曆卅七年七月十六日在甬訂婚恭請諸親友

李七梅謹向汪煥章先生道歉

證明特此謹告

周鏻氏緊要啓事

長子祥慶近因不務正業日事遊蕩屢加訓誡不思痛改因年長無能管束自即日起以後祥慶在外一切行動或銀錢上落概與氏無涉恐外界不知特此登報聲明　周家毬周錫氏謹啓

脫離母子關係啓事

此次肥合創(?)辦事處挨夫呂連發等行動粗暴冒犯商君七梅身爲糞夫頭目平時管束無方致釁事端深覺不安除將釁事糞夫報請開革外特此登報道歉　汪煥章

氏子阿毛行爲不正屢誡無效爲免日後受伊牽累計自即日起脫離母子關係後阿毛在外行動一概與氏無涉特此登報聲明　鄭靈塔鎮33保15甲4戶邵于氏啓

遺失

茲遺失七月十七日期西成稻穀蔗草加工運銷合作社第一〇〇二號限號貳〇〇〇〇三五號支票計法幣三千九百六十萬元支票一紙除分別出票人及合作社聲明作廢外嗣後如有發現概作無效特此聲明　新海興魚行

林金甫聲明

鄞西桃源鄉第七保副保長林金甫自担任本保副保長以來因生計關係販柴度日不克担任業於去年八月間呈向公所辭職在案嗣後概不負責恐未遍知特此聲明

永耀電力公司調整七月份電費通告

本公司七月份電價經遵照奉頒鄞縣縣政府轉奉建設廳建二字第二二九五號通知核定燈電每度二十八萬元電力每度二十五萬元自七月份起施行等因除抄表收費計算方法依照前次通告改訂抄表日期收費表規定收取外特此通告

寧波錢商業同業公會會員 寧波交換行莊第三十五號 晉祥錢莊

舉辦　優利　星期存款　每日可存　期限七天　每單位國幣一百萬元起

特種活期存款　利息優厚
備有袖珍支票　手續簡便

專營　上海　溫州　海門　等處特約匯兌
各地匯款　便利迅速　穩固可靠

地址　江廈街一〇〇號
電話　營業科　經理室　一九〇二 一六六〇 一六八六 〇九〇一

鄞縣鳴鳳鄉農會 鄉公所 田勘估啓事

爲洪水成災旱禾荒歉逼告各業主臨田勘估
查本鄉僻處東陲地多低窪鄉民多耕種爲業此次洪水水高數尺以致各處稻田多成澤國水淹稻禾稻視若一片汪洋迄今數日始退際茲孕育時期遭此意外浩劫旱禾收獲必將絕望而有數處地勢較高稻田亦因大風狂吹稻花凋落穗成白秕加之蝗蟲啄害災情益形嚴重誠恐一般業主不明眞相爲特登報通告希各業主于收割之前親臨阡陌勘估逾期依法代估藉免日後繳租糾紛爲此通告

王暘館牙醫師 舉辦口腔檢查 每天限額廿名 免費

診所　後市巷六號（即同安救火會二樓）
時間　上午九時至十二時　下午二時至六時
電話　二六二五號

柏林問題三強舉行會商
對蘇將提新抗議
美國務院表示立場絕不變更
單獨成立西德政府正討論中

（中央十六日華盛頓專電）國務院發言人稱：美國人員，將不顧蘇聯拒絕解除封鎖，而繼續留駐柏林，美國立場絕無變更。

（合衆十五日法蘭克福電）德境美佔領區軍政府總督克萊將軍稱：柏林能無限期由空運接濟獲得供應品。柏林人民一日希望自由供給物資之三盟國人民一日願維持空運，則柏林空運必能無限期繼續。

（合衆十五日法蘭克福電）德境英法美三軍政府總督，即舉行會議，討論計劃中單獨成立之西德政府之前途。議程主題為如何處理蘇聯拒絕盟國建立一具有完全政府之主張。

（中央十五日華盛頓專電）美國務院本日稱，美國對柏林封鎖之立場，並不因蘇聯之反指責及其對三國抗議之拒絕而變更。發言人稱，馬歇爾歷次聲明及上週送交蘇聯之抗議照會中所表明「吾人之立場，絕對無所變更」。美國迄未公佈蘇方之覆文，英駐美大使福蘭克斯，本日曾將蘇聯致英國覆文之副本送交國務院。發言人亦稱國務院對於三國次一步行動，迄與英法兩國保持經常之接觸。但渠拒絕預告其結果，外交界人士，認為關於三國照會中提及聯合憲章中之和平解決，規定三國或將向聯合國提出時，各外交界認為在此種情形下，向聯合國提出有力保障之願望，將使

（中央十五日倫敦專電）外交界訊，英美法三國採取極端審慎之步驟，並包括可能之第二次抗議在內。

（中央十五日倫敦專電）外交界訊：英美法三國，下週將以另一措辭強硬之照會送交蘇聯，重申解除柏林封鎖之要求，自昨日下午接獲蘇聯答覆第一次照會之覆文後，倫敦華盛頓及巴黎之間，立刻會商。倫敦現正展開活躍之外交活動，英外長今再度訪晤法大使馬希格里，今晚與柏林之電話往來，未嘗稍斷。此間消息靈通人士，僉認由於蘇聯之拒絕三強照會，現已開始柏林神經戰之第二階段。情勢之嚴重性，可於外相貝文於通行五小時閣議後立即赴白金漢宮，晉謁英王一事窺見一斑。相信在唐寧街十號舉行之長時間閣議，經考慮蘇方覆文後，已決定對柏林僵局與美法保持嚴格之一致步調。

（中央十五日巴黎專電）此間一般人士對蘇聯對英美法三國照會之覆文，咸表悲觀。法國政府人士表示，法國願竭盡其力量，斡旋一切，以避免發生主要之破裂。但法國力量究屬至微，彼等預料此問題有二項可能之結果。一為非常悲觀者，即不負責任之外交行動或將導致戰爭。（如倫敦方面報導會信八日之內即將發生戰爭）其次則不若是之悲觀，即西方國家共同撤出柏林。目前西德諸領袖人物，對美國建議之西德政府，已表示不信任與冷淡。如西方國家撤出柏林，彼等自不能保留其威勢。

（中央十五日莫斯科專電）蘇聯各報今皆以三欄地位載英美法與蘇聯就柏林局勢所交換之照會全文，皆未加評論。蘇方反對英美法所稱目前柏林糧食困難，實在蘇聯，並申明單獨採取幣制改革，始為目前局勢之主因。蘇聯照會內稱，柏為蘇區中心，亦為蘇區之一部，故為保障英佔領區及柏林人民之全部經濟利益，對德國人民之福利，始終注意。祇謂蘇聯且已準備使整個柏林獲得供應上之工具，而不需西方國家之協助。

漢代珍奇甘露盤
流落東瀛數百年
此一國寶卽可歸還我政府

（中央十六日東京專電）失蹤數百年之我國名貴古物漢武帝「甘露盤」，最近已在日本發現，并將於最近歸還我國，是盤係青銅所鑄，約高一英尺，直徑三英尺，以手觸之，盤中之水將起甚多泡沫之神奇現象，傳稱此盤約在兩千年前，在漢代係皇帝用以承甘露者，此盤原有四只，其中三只保存於美英兩國及東北博物館中，視為國寶，其一則已失蹤幾百年，最近方知其於日本德川幕府時代流入日本，迄為一日本富戶所保存，該盤現存大阪盟總日產監理處，據昨大阪華僑報紙「國際新聞」稱：將於最近經由我國代表團歸還我政府。

對日貿易注意事項
工商部核定六要點

（中央十六日南京電）工商部頃核定「審核商人對日貿易計劃應行注意事項」六點：（一）商人申請更改貿易計劃時，所增改輸出入之品目，須在政府核准當年對日輸出入貨品表範圍以內。（二）商人申請更改貿易計劃如係對日輸出入貨品表內未列數量之品目，可由商務專員酌量核定，呈報備查之品目，須先行呈部核准。（三）商人申請增改輸出入品目，其數量或價值如超過原計劃所列時，應由商務專員先行電部請准。（四）商人對於原計劃列有限額之品目，如經雙方同意互相讓予，而讓後限額合計不超過雙方原有限額之品目，且不礙第三者之利益時，得由商務專員核准後，報部備查。（五）商人依照核定計劃輸出入貨物其每一合同所訂總售價在五萬元美金以下者，得由商務專員簽核，呈准駐日代表團團長後簽約，超過五萬元美金者，其超過部份須先查明現貨準備情形，再行核定；至已簽訂合同尚未履行部份之價額，於續訂合同時應合併計算，如新訂合同及原訂未履行部份之合同，合計價款超過美金五萬元時，仍須先查現貨情形，再行核辦。（六）商務專員對於超過美金五萬元之合同，應逕行電請工商部輔導處負責查復，如超過部份之現貨準備在六成以上時，應准商人照數簽約，如在六成以下時，先行呈部請示。

緬甸內閣提出總辭
緬共活動仍繼續

（中央十五日仰光專電）此間本日發生一重大事件，即緬聯合政府內閣本日午後業已全體提出辭呈，由緬總統蕭恢塔予以接受，惟據總統就此事所作之聲明稱：在新內閣未正式組成以前，現內閣仍須繼續負責。

（中央十五日仰光專電）緬甸自六月廿日宣佈大赦令後，截至現在止，共黨投誠者達二百人，但共黨領袖塔欽譚教則未表示投誠意願，緬甸共黨份子刻仍繼續其以往之活動，破壞交通。攻擊駐紮於遙遠村落中之政府軍，但政府軍力極大，共黨常被迫作鳥獸散，避免正面攻擊。

美援運用會舉行茶會
招待美方人員

（中央十六日南京電）政院美援運用委會於今日下午四時假政院一號官邸茶會招待美國經濟合作總署駐華分署各首長。美援運用委會主委翁文灝，副主委俞鴻鈞，委員俞大維，王世杰，王雲五，與顧楨，朱家驊及美國經濟合作總署駐華分署署長，萊普漢，副署長吉爾白瑞克等均到會，席間美援運用委會曾將日昨開第一次會議情形及所有決定有所說明，並與美方人員交換意見，約六時始盡歡而散。

陳副院長
訪馬歇爾

（中央十五日華盛頓專電）陳副院長立夫，本日午後由顧維鈞大使陪同作禮節上之訪問與馬歇爾會於國務院，在半小時會談中，二氏曾與馬卿談及美國之一億二千五百萬軍事援華計劃，顧大使告記者稱，該項計劃所遵循之細則，已大體擬就，而物資之採購，即可開始。

安會表決通過
命令阿猶停戰

（中央十五日成功湖專電）巴力斯坦停戰建議以來，今於安理會以七票對一票，三票棄權，原案通過，反對此案者為敘利亞，棄權者為蘇聯、烏克蘭、及阿根廷。

（合衆十六日成功湖電）安理會暫時表決，命令阿猶雙方在三日內停止聖地戰事。

又遭劣徒狙擊
柔佛一華僑店主

（合衆十五日新加坡電）此間當局今共捕恐怖份子嫌疑犯百五十人，柔佛華僑某商店主遭劣徒七人狙擊傷勢嚴重，嫌疑犯一人被捕，吉隆坡政府宣稱：為推行反恐怖運動，迄今共增特別警察四千名。

義以武力解決罷工
政府有被推翻危險

（合衆十五日羅馬電）義政府表示，將以武力解決罷工，將於明日正午正式實施後，共黨即命令今晚停止罷工。本日共黨曾使全國工業陷於癱瘓狀態。並曾與軍警作戰，且炸燬主要鐵路線，阻撓各種公共事業。並盤據熱那亞之鬧區，執那亞左翼份子，今晚曾遊行示威，與軍警衝突。左翼份子死二傷一，軍警已衝入共黨所盤據之據帶。並完全控制目前局勢。

華萊士之第三黨
亦將在費城開會

（中央十六日紐約專電）共和黨民主黨之推選總統候選人工作既告完成，華萊士之第三黨，亦計劃舉行聲勢相匹之大會。據新聞週刊稱：第三黨定七月廿三日在費城舉行大會，目前竭力拉攏各界人士參加，凡要求參加者，即可獲得入場券。

米蘭熱那亞共黨與軍警衝突

米蘭及那不勒斯附近共黨與軍警，亦曾發生衝突。

（合衆十五日羅馬電）義共黨為抗議當局企圖謀殺其首腦人物義副總理陶格利亞，特於今日發動全面總罷工，幾使全國陷入癱瘓狀態。各方面傳來消息總罷工已完全實行，鐵路收歸國家管制，以予打破交通之停頓，加斯巴萊政府現在共黨煽動下，已有被推翻危險，加氏於政府大廈內召開內閣特別會議，警察二千人左右予以保衛。而大廈周圍則有示威羣衆八千人。

我首批人員已抵英
世運火炬今起點燃
我足球隊在加爾加答失敗
籃球隊等將於十九日到達

（中央十六日倫敦專電）由王正廷率領之我世運代表第一批人員，於本夜十一時卅分抵達倫敦。我駐英大使鄭天錫，及此間華僑代表均往歡迎。到達人員計有董守義、郝更生，及跑萬米之樓文敖、與跑四百米之陳英郎，樓氏本年三月赴美練習時，曾獲得優異之成績，此間體育界對我國足球及籃球隊，頗感興趣，均認為在比賽中，可能有機會達到後半段，世運開幕數日後，第一次足球賽，即將開始。七月廿六由我國世運足球隊與土耳其足球隊，在東普恩比賽，倘我國足球隊獲勝，則將於八月二日在布倫特福德與瑞典或奧地利足球隊對抗，我國籃球隊與足球隊，將分別於七月十八日及十九日抵此。

（中央十五日馬尼剌專電）上海華聯足球隊，今在三千觀衆前，首次以五對零擊敗敵隊。

（中央十五日新德里專電）我出席世運足球代表隊，昨在加爾各答之第二場表演賽中，以二比另敗於孟加拉足球隊。

世運消息

（合衆十五日希臘電）世運會火炬，將於十七日在此間一運動場中點燃。希臘火炬接力人員跑至海邊之廿公里沿線已作準備，以避免匪徒侵擾，該批匪徒之活動，已使接力開始延二日，希臘將火炬跑一公里至希臘勒達科龍港，由一驅逐艦繼續前進。設一切情形順利，該艦將於格林威自時間下午四時駛離該港，而於半小時後抵勒烏軌米。第一名跑手為突擊隊之國家英雄齊米揣里斯，渠曾請[illegible]，以防火炬有被奪之可能。

公佈數字
美五月份援外

（合衆十五日華盛頓電）僑務部今日公佈五月份美國運往參加馬歇爾計劃諸國之物資總值三億九千三百七十萬美元，其中經濟合作總署歐洲各國獲得三億四千四百十萬美元，土耳其及中國獲得四千九百六十萬美元，五月份總數較四月份少千餘萬美元，自參加馬歇爾計劃諸國輸入美國之物資四月份總值為七千二百九十萬美元，五月份增至七千八百七十萬美元，第一季平均數為八千六百五十萬美元，美國五月份輸出之物資以法國德境西方佔領區義大利及不列顛獲得最多。

×　×　×　×

東南西北

程潛主湘前後

克立

蔣總統要他推荐人，提名四個，一個也不行，湘人歡迎他回去。然而因為「配給」人事而「內鬨」了。

程潛的出主湘政，實在是現在「選出冷門」的政風中，又一件不大不小的冷門政治。本來，以副總統競選人之一的程頤雲將軍，論資望功勳，倘做一個省政府的主席，豈不是有些太委屈了嗎？然而這裏面却有着很大的原因在那裏，使得程頤雲先生，不得不貶價出任了。

湘人治湘行動化

還是遠在國大開會期間，各省的代表雲集京華，對當時戰局的劣勢和一致不滿中央對各省人事部署的不得當，一時以當地人治當地事的空氣，特別濃厚，當然湖南人也不例外，所有的湘籍國代，大倡「湘人治湘」的論調，而且進一步，實際行動起來，上書蔣總統請求接納這項要求，總統俯順輿情，總統答應了，但是對於繼任人選却大費一番考慮，於是把程氏召去，問他「何人可以主湘」？照湘省在政治上活動的人來推敲，第一個有資格的人，當然算賀耀祖了，但是在新內閣的醞釀期間，程頤雲曾經向最高當局，力荐賀耀祖出任新閣的糧食部長，但是他所得的答覆，只是「搖搖頭」，現在既然最高當局問計於他主湘的人事，他不能不考慮到「碰壁的難堪，把這一張失靈的「王牌」，忍氣吞聲的放下，就把現任中訓團的教育長黃杰提了出來，但蔣總統認為黃氏是一位軍事理論家和天才訓練家，用他到湖南，是必然的，但不是給他當省主席，而是另有重要的使命，所以黃氏主湘的希望也就告吹了。程頤雲將軍想來想去，再難找出最適當的人選，（并不是湘省無才，而是要顧到派系關係）。一想現在坐鎮南通捍衛蘇北京畿的綏靖區司官令李默庵將軍倒可以提了出來，他想一定可以通過，第一、李是黃埔的五虎之一，蔣總統的忠實信徒，可以使中央最放心得過的人物。第二、程頤雲將軍競選副總統的時期，李默庵是「投資」最大的「股東」，最顯明的事實，就是助選委員會的交通工具，及招待費用，大部由李氏負担。因此頤雲將軍對這位「有酒食，先生饌」的後起之秀，有極力提拔之意，現在有這樣說話的機會，當然就把這位政治舞台上未入流，軍事方面只佔二三流的角色李默庵，在「行新政，用新人」口號的巧妙掩護下，向蔣總統提了出來。起初蔣總統覺得李默庵年事尚輕，恐怕壓不住座，但又不好過份有拂頤雲將軍的老面子，只得面有難色，這時頤雲將軍再進一步的提出保證，蔣總統只好勉強答應他「試試看」。

主湘人事的醞釀，到此本可告個段落的，就是李默庵本人，都已公認不諱了。

湘人起「內戰」

三巨頭上書總統 反對程潛包辦湘政

李默庵主湘的消息，一經傳開之後，在南京有資格當省主席的賀耀祖何浩若等人，都落了空，不禁醋火中燒，於是自然的結合起來，連絡魯蕩平等上書蔣總統，表示反對李默庵氏主湘政，一面又發動老監察委員何漢文等二十多個人，上書總統，反對程潛包辦湖南政治，認為程氏推荐李默庵，完全是站在個人的恩怨立場說話的，不能夠代表湖南大多數人民的意向。程氏見這樣鬧下去，給他的老面子有些下不了台，於是積極設法彌補外，對各廳處及省委的人事問題，採取「配給」制度，當然湖南在京的人士，在程氏倚老賣老的氣度下，本可以買了這筆賬的，可是碰巧湘省黨部主任委員張心舫來了個電報給中央，表示湘南省主席如果更換，就請程頤雲將軍自兼，否則不如仍由王東原蟬聯下去，雖沒有明白指出不歡迎李默庵，但骨子裏的文章，就用不着仔細推敲去了。

最後屬意程潛

張氏的這個電報，果然把總統說動了，好在并沒有正式任命，只得重新考慮人選問題了。

那時當局為了配合戡亂，加強時代起見，發表白崇禧將軍為華中剿匪總司令後，武漢行轅，便已失去了存在的價值，於是武漢行轅就被改組為湘贛綏靖公署，仍然由程潛担任主任一職，公署設在武昌，程潛感到這是一種尷尬難堪的局面，認為署址應遷往湘贛境內才能名符其實，總統對程氏這種「識時務」的舉動，頗感滿意，於是更進一步要程氏兼任湖南省主席，打消人事的僵局，程氏只好奉命唯謹，答應下來了。

「配給的風度」

程氏拿下來以後，湘人根據「配給」人事原則，要求各廳處，省委及專員縣長的分給，湘人提出一原則，各地區人員由各地區人士平均分配，在六月二十五日，程潛在中央飯店邀湘省人士開會，某湘西要員站起來要求省府各廳處及省委應各區都有份，湘西人應佔數席，程潛一聽大怒，不禁拍桌道：「你叫什麼名字」，在座人士一看情形不佳，出來轉寰，最後決定湘西人担任行政區，由湘西人担任。這不過是插曲之一而已。（新聞雜誌）

×　×

人間天堂的台灣屏東

林蕉葉

一個久居鬧市的人，總覺得都市的繁華，是罪惡的淵藪。但是，相反的，一個僻居山村的人，時間久了，也不免覺得生活單調，情緒寂寞。我想人們最理想的居處，是有着都市之長而兼具農村之美的所在，島上屏東，就正是這樣一塊兩全其美的地方。生活加以氣候宜人，民情誠樸，生活其間的人，悠哉遊哉，得天獨厚。屏東雖不能媲美天堂，但今日舉目河山，遍天烽火，而屏東沒有狂風暴雨的侵襲，我們眞可以說她是接近天堂的人間了！

屏東這一座蕞爾小城，位居南部平原的蕞處。頭枕着巍峨蒼翠的大武山，足濯的漣漪泱漾的淡水溪流水，她溫柔而閒靜地躺着。椰林蕉葉，蔗綠禾香，她不像基隆的陰雨凄凄，也不像高雄的煙塵迷漫。她不如台北的妖豔，不如台中的幽嫺，更不像台南的濃裝豔抹。她好比一位樸實的村姑，清放、溫雅、純潔，我們神遊其間，既覺得清新輕鬆，又可以玩味無窮。

五十年來，屏東正好比一個失去母愛的童養媳，兩年多以前祖國的同胞們，在血海裏洗清了他們的仇恨，於是，屏東市才重新回到她母親的懷抱，掉了她那深痛的創痕，如今每當晚風殘月，涼夜銀河，當我們漫步郊原，飄拂的和風，吹送着青春的旋律，聽吧！這清脆的屏東市歌：

「美麗！美麗！美麗的屏東市，看不盡的武山蒼翠，流不盡的淡水清漪，春滿千家，花紅四季，蕉田瓜圃，遍地黃金……」

這歌詞蘊蓄着無盡的詩情與畫意，縱令你是一個浪跡他鄉的遊子，登高遠眺，「望斷碧雲思悠悠」，但當這旋律的歌聲飄入你的耳鼓，你將情不自禁地為這歌詞的幻境所陶醉。

屏東市郊有許多大大小小的花圃，賣花人竹籬茅舍，疏食布衣，日出而作，日入而息，「淺紅深白宜相間，先後仍須次第栽；我欲四時攜酒去，莫教一日不開花！」這裏有刺柏，冬青，幽蘭，玫瑰……以及許許多多不知名的花花草草，不管春夏秋冬，種花人總安排着不斷的盛開的花朵，有待放的蓓蕾，假和歐陽公生前曾涉足此地，攜酒賞花，儘可不必賦詩吩咐了。

多年來，作者閒雲野鶴，浪跡天涯，曾參觀過成都的一年一度的花會，也留居過世界花園之母的昆明。但好景不常，俯仰之間，遂為陳迹。當你正留戀着春天的奇花絢爛，轉瞬却已是綠葉繁榮的夏天，匆匆的秋去冬來，已經是風雪途的殘年急景，歲月催人，感時傷逝，我們對於留不住的青春，總覺得愁腸百折，依依神往。但屏東，她沒有秋天的蕭煞，也沒有冬日的凋零，她永遠四季如春，人們在春天的懷抱裏，享受着不盡的溫柔，春天給人們以偉大的活力，給人們以生命的啓示！

「花落春仍在！」我們身歷屏東，才能夠領略到曲園詩裏的眞正境界。端陽節後，大江南北，梅雨凄涼，屈子投江，賈生傷逝。我們雖沒有詩人的靈感，但感傷的季節，總不免有哀痛的情懷。看國家的機運，如滔滔的狂流，我們蹈居於「世界安全的淵藪」，彷如幻遊太虛，有飄飄欲仙之慨。

寧安五金行

長城牌油漆　水泥　寧紹台總經理　寧波江廈街一一〇號　電話1537-1538號　統辦 機械五金 大小工業用具 建築材料

日睡頭痛當心！　天氣熱得要命晚間睡不着白天睡覺最易感冒頭痛常備何濟公散痛症熱症有備無患！

何濟公

止痛散　感暑發熱　烈日奔走最易感暑發熱帶備何濟公散出門痛症熱症一服除清！

三星高照　高照三星　三星牌　中美煙廠榮譽出品

吃飯固然要緊　防疫不可忽視　防疫藥物　本藥房平價發售　永安藥房　地址靈橋門　電話〇八〇一

寧紹台總發行所　大興百貨行西藥部　中山東路一三〇號

中國玻璃五金行　專營 耀華廠各種厚薄玻璃　搜羅歐美五金材料　規模大 定價賤 信用足（歡迎各界參觀比較）電話1221號・江左街32號

富華牌老陽傘　久負盛名★把定潤利　堅固耐用★永不走樣　上海富華鋼骨傘廠　廠址：老西門萬生橋路十八號　地址：靖均行街一七二號　電話一九三八

滅敵四明　D.D.T.　專殺臭蟲蚊蟲蒼蠅蚤虱各種害蟲　特效散裝以便零沽　寧波四明大藥房特製

元泰和五金號　經理 帆船牌油漆　色澤鮮豔 品超羣倫　統辦 大小五金 建築材料 工匠器具 機械用品　中山東路九十五號　電話〇八六一

安嗽露　化痰止咳　老幼咸宜

矽炭銀　主治一切腸胃疾患　飯後服用三片　可保腸胃安全　民生藥廠出品 各藥房均售

宏興鷓鴣菜

請認明孩子

兒科專藥鷓鴣菜功效優異藥力準確銷流廣大致有無恥之徒製造偽冒或影射之藥罔顧道德有礙兒童健康惠顧諸君須各注意

全國各處均有代售

宏興藥房啟　港行 南京東路

房租最高額折算辦法 符合法令並無偏頗

參會詳加說明並答覆函詢 盼各界體念時艱一致推行

（本報訊）自本月九日鄞縣政府公佈本縣房屋租金最高額折算辦法以後，小數房東，以爲有損私人利益，紛起責難，縣參議會周會長大烈，以爲此項辦法係經本會縣政檢討會審議，外界既啧有煩言，自應予以解釋，爰秘書室將辦法內容詳加說明，並將各方函詢各點，予以公開答覆，以利推行，該室乃詳擬說明書告一件，送本報發表，原文如下：

查房屋租金最高額折算辦法，前經縣府遵照行政院頒佈之房屋租賃條例第四條第一項之規定擬訂，送由本會縣政檢討會邀集城區各鎮長各參議員詳密審議，其

辦法要旨

一爲遵照行政院命令，杜禁以米計租，一爲依照本縣實際情形，確定房租最高額，原辦法第一項規定，以二十六年六月房租爲基數，如無查考，或房屋在二十六年以後建築者，由縣府就鄰近同類房屋估計之，其末段有但書之規定者，實因本縣房屋，大都以米計租，爲減輕住民負担，改正法幣計租起見，特定租米每石十元作爲基數，實係過渡適宜辦法，至米每石作價十元，即爲廿六年米價之約數，此爲辦法內規定房租基數之方式，原辦法第二項規定房租最高額，何以有二種不同折算方法，因本縣現在以米計租之房屋，每石米價以十元爲基數，而與二十六年六月房租基數，不能相抵，若同樣以中央公佈之生活指數折算，發生差異，（例如二十六年六月房租爲二十元，而現時只租米一石，作爲基數十元，相差一半），爲相互平衡起見，所以有不同之折算辦法，以示公允，此係依照實際情形而規定折算辦法。查辦法

審議之時

爲本年五月十四日，其時米價高糴千每石五百十萬元，而中央公佈生活指數爲三十一萬倍，根據辦法，以一石米之租，作爲基數十元，而乘以三十萬倍之指數，可得房租法幣三百十萬元，在當時言，房東損失無幾，而房客實惠實多，豈可謂爲不平。距辦法自函縣執行後，呈省核示，遷延至七月方始公佈，時過境遷，米價飛漲，由五百餘萬元漲至二千七八百萬元，而中央六月份生活指數，仍爲四十二萬倍，不予調整，物價與指數脫節過甚，以致房東損失過鉅，而此係一時

特殊情形

實非辦法之不公，將來中央生活指數提高，則房租亦可增收。例如上海六月份工人生活指數爲七十餘萬倍，七月份上半月已增至一百三十餘倍，中央指數，依照此例增加，則七月份房租，定可增收，不過中央六月份指數，因未調整而過低，中央對公教人員之補救辦法，借薪半月，以資彌補，而本縣房租應如何補救，以免房東過份損失，似應提會討論。總之，是項辦法，經縣政檢討會二次集議，並邀城區鎮長各參議員詳密審查，頗合實際，且符法令，實無偏頗之處，本會近接自稱甬上小業主們，及馬子文、李瑞生二先生來函，核閱內容，計分四點，謹

答覆如下

一、「房租照指數計算，根據何項法令，修理房屋，工資，料，繳學米，能否照指數計算，並打折扣？」查本縣租金與工資給付方法，不外二種，一係實物，一照指數，房租以米計算，行政院已命令禁止，除照指數給付外，別無公善辦法。至本縣工資大部以指數計算，間有以米給付者，應經勞資雙方之協議，一方不得強行規定，縣府已在報端披露，且工資以米計算，尚無禁令，不能相提並論。查市場買賣，現無依照食米計算者，雖或有之，係是暗盤，似難援以爲例。

二、「現在房租是否超過廿六年以前租額」？查本縣房租高低不一，以物價類推，低於廿六年租金者固有之，而高於廿六年租金者亦不尠，原辦法係規定房租最高額，其不超過最高額者，不受其限制。

三、「商號收益甚豐，且水漲船高，何必減租」。查商號爲房客一小部份，現時房租以米計算，多數住戶，確難負荷，且房租過高，亦足刺激物價。

四、「辦法違反憲法一百二十五條之規定」。查上項辦法，核與法令，並無抵觸，豈敢有違憲章。倘望體念時艱，以解除房租糾紛，一致推行辦法，以謀大衆福利，實所厚望。至關於匿名信件，既不受理，並不答覆，如有建議或請願事項，亦應備具書面，詳述理由辦法，以憑予虛心接納，並提會討論，以符手續，諸希鑒宥。

房東方面提出要求

以廿六年以前租額爲基數 照生活指數計算免打折扣 將提下次縣政檢討會討論

（本報訊）參議會昨日收到署名謝家寶、房小展、李象泰、李瑞信、馬子文等房東的三個呈文，呈文中說他們都是一些年老衰弱的人，靠著一、二間房屋租金收入爲生的人，如果照縣政府公佈的折算辦法，他們就無法生活和解付地賦稅和保險費，所以他們一致要求參議會複議，將租金額照廿六年以前之租額爲基數，再照生活指數計算，免打折扣，參議會接到這些呈文後，決定將這個議題提交下次縣政檢討會來討論。又該會收到另一署名「甬上小業主們同啓」的呈文，該會因爲它沒有負責人的具名和地址，所以對它提出的問題，在呈文上批着：此項匿名函件不予受理。

陳縣長表示

談話與法規不同 不能作拒租藉口

（本報訊）本埠房客代表趙良浩、陳煒昌、周作賓、陳東懷、焦康強等，以本月十五日時事公報登載陳縣長發表談話後，一般房東以爲是項談話可作依據，作爲拒收租金之藉口，紛紛向房客要求，房客亦多惶惶不安，於昨日下午赴縣府探詢，陳縣長當答以：「房屋租賃問題，承辦之法規，縣府決定之法規，總之談話是談話，不能作爲拒收租金之藉口」云云。

鄞限月底征集欠額 發動一保一丁運動

並發動智識青年應徵警備師

（本報訊）昨日上午十時，團管區爲商討本年度征兵諸問題，召集各機關團體首長及城區各鎮鎮長，舉行了一個座談會，會中請師管區樓司令訓話，他說：「徵兵，在技術上自然有多困難，目前征來的[illegible]的一附府，加以嚴厲的批評，他說：「如果大戶人家的兒子可以不當兵，那末根本就不需要什麼征兵的法令了」。南京警備師最近派了林大隊長來甬爲征募新兵一千名，依照人口比例，鄞縣的配額只少三百名，吳司令爲使各界明瞭警備師的一切情形，就即席介紹林大隊長向大家說話。林大隊長先就警備師是全國只這麼一個機構加以說明後，再就部隊的現代化，待遇的合理化加以詳細報告。對於警備師的特性，他說與普通部隊最大的不同點，是辦理定期退伍，凡經過規定手續於年限滿時退役後，就可不再入伍，談話結束後，就開始討論，結果決定四點如下：

一、本縣缺額六五一名限本月底征集，各保應迅發動一保一丁運動，參加警備師及整編六十二旅的可以抵額，但不得以他籍志願兵充數。

二、檢驗新兵時間規定爲每日上午九時到十二時，新兵體格由兵役協會，縣衛生院，團管區派官負責，接收部隊不必參加意見，體格以乙種爲標準，志願兵尤須絕對夠此水準。

三、城區各鎮於十天內發動智識青年應征警備師。

四、本年度壯丁身家調查限期已過，本縣完成者僅三分之二，應速完成。

（又訊）本縣奉令征調浙保兵額三百四十四名，前經縣府令各鄉鎮遴選令征送，茲浙保第六團派第一營第三連長呂勤熙及機槍連長汪德湳來縣接兵，昨下午會至縣府軍事科訪王科長接洽接手續，縣府爲及時徵送足額起見，即轉飭各鄉鎮限期將配定兵額赴日征送，俾利役政。

浙劃分九行政區

二區轄鄞姚慈鎮等十二縣

配合軍事肅清匪患

（本報訊）本省前劃行政督察區，未甚適合當前戡亂需要，省府爲加強行政督察，配合軍事，肅清匪患起見，經省府民政廳長杜偉，會同省保安副司令王雲沛，商請衢州綏靖公署湯恩伯主任重行調整，將原有七區改劃爲九區，並提經十五日省府會議通過，同時將各區專員調整如左：（吳求劍接充二區專員，翁光輝接充五區專員，已誌昨日本報）

第一區于樹橋，專署設吳興，轄吳興、長興、德清、崇德、桐鄉、嘉興、嘉善、平湖、海寧、海鹽等十縣。

第二區吳求劍，專署設餘姚，轄餘姚、慈谿、鄞縣、鎮海、定海、象山、新昌、嵊縣、上虞、紹興、諸暨、奉化等十二縣。

第三區洪顯成，專署設衢縣，轄衢縣、江山、常山、開化、龍游、遂昌等六縣。

第四區陳重，專署設淳安，轄淳安、遂安、壽昌、建德、桐廬、分水等六縣。

第五區翁光輝，專署設瑞安，轄瑞安、平陽、文成、泰順、永嘉、樂清、青田、玉環等八縣。

第六區張寶琛，專署設黃岩，轄黃岩、臨海、仙居、天台、三門、溫嶺、寧海等七縣。

第七區朱沛霖，專署設雲和，轄雲和、龍泉、麗水、縉雲、宣平、松陽、慶元、景寧等八縣。

第八區楊繼章，專署設義烏，轄義烏、浦江、東陽、永康、武義、湯溪、蘭谿、金華、磐安等九縣。

第九區譚乃大，專署設臨安，轄臨安、於潛、昌化、孝豐、安吉、武康、餘杭、富陽、新登等九縣。

府直轄區，杭州市、杭縣、蕭山等三縣市。

今後一般行政，由各縣遵承省廳處命令辦理，不必由專署層轉，使專員能專心辦理剿匪工作。

倪永強貪污案 定十九日宣判

（本報訊）餘姚縣參議會議長倪永強，前被該縣人民控告其在該縣縣長任內，有勒索貪污行爲，經移轉管轄後，初審鄞地院刑庭張宗紹推事宣判被告倪永強無罪，嗣承辦本案之陳剛檢察官，聲明不服，向高部分院上訴，後經判決發回更審，此案昨由鄞地院洪院長，及陳剛檢察官開合議庭審訊，推事，被告倪永強，延謝春明律師出庭辯護，庭上先審倪永強，繼傳應訊人鄭季貞，周匡水，顧宏鉅等三人訊問，（其餘應訊人未到）末由謝春明律師爲被告辯護一過，庭諭本案辯論終結，定本月十九日宣判。

卅七年度第一學期 中學收費標準決定

杭甬等五城市依甲表 其餘照乙表規定 學雜費以繳米爲原則

（省訊）本省公私立中等學校三十七年度第一學期收費標準，經省府會議通過，分甲乙兩表，杭州、寧波、嘉興、金華、永嘉等五城市依照甲表，其他各縣市依乙表之規定，學雜費以繳納食米爲原則，爲遠途學生，年幼學生，或因其他原因不能繳米者，可按九月三日學校所在地中熟米之市價折繳法幣，由學校代購食米，家境清貧及公教人員子弟食米及副食費，准分期繳納，俾以減少困難，收費表如下：

（甲表）（一）學雜費

學校	學費米	雜費米	體育費	童軍費	醫藥衛生費	實習費	圖書費	茶水燈油費 住宿生	茶水燈油費 通宿生	共計 住宿生 米	共計 住宿生 幣	共計 通宿生 米	共計 通宿生 幣
私立學校 高中	二〇五市斤	五五市斤	五四萬	無	三六萬	三六萬	三六萬	四五〇萬	一八〇萬	二六〇市斤	六一二萬	二六〇市斤	三四二萬
私立學校 初中	一七〇市斤	四八市斤	五四萬	三六萬	三六萬	三六萬	三六萬	四五〇萬	一八〇萬	二一八市斤	六四八萬	二一八市斤	三七八萬
縣市立學校 高中	二一六萬	五五市斤	五四萬	無	三六萬	三六萬	三六萬	四五〇萬	一八〇萬	五五市斤	八二八萬	五五市斤	五五八萬
縣市立學校 初中	一八〇萬	四八市斤	五四萬	三六萬	三六萬	三六萬	三六萬	四五〇萬	一八〇萬	四八市斤	八二八萬	四八市斤	五五八萬
省立學校 高中	免	五五市斤	五四萬	無	三六萬	三六萬	免	四五〇萬	一八〇萬	五五市斤	五七六萬	五五市斤	三〇六萬
省立學校 初中	免	四八市斤	五四萬	三六萬	三六萬	三六萬	免	四五〇萬	一八〇萬	四八市斤	六一二萬	四八市斤	三四二萬

（甲表）（二）代管費

學校	食米	副食費	書籍費	講義費	自治會費	共計 住宿生 米	共計 住宿生 幣	共計 通宿生
高中	一八〇市斤	二二五〇萬	四五〇萬	五四萬	一八萬	一八〇市斤	二七七二萬	五二二萬
初中	一八〇市斤	二二五〇萬	三六〇萬	五四萬	一八萬	一八〇市斤	二六八二萬	四三二萬

（乙表）（一）學雜費

學校	學費米	雜費米	體育費	童軍費	醫藥衛生費	實習費	圖書費	水電費 住宿生	水電費 通宿生	共計 住宿生 米	共計 住宿生 幣	共計 通宿生 米	共計 通宿生 幣
私立學校 高中	二〇五市斤	五五市斤	五四萬	無	三六萬	三六萬	三六萬	三六〇萬	一一四萬	二六〇市斤	五二二萬	二六〇市斤	二七六萬
私立學校 初中	一七〇市斤	四八市斤	五四萬	三六萬	三六萬	三六萬	三六萬	三六〇萬	一一四萬	二一八市斤	五五八萬	二一八市斤	三一二萬
縣市立學校 高中	二一六萬	五五市斤	五四萬	無	三六萬	三六萬	三六萬	三六〇萬	一一四萬	五五市斤	七三八萬	五五市斤	四九〇萬
縣市立學校 初中	一八〇萬	四八市斤	五四萬	三六萬	三六萬	三六萬	三六萬	三六〇萬	一一四萬	四八市斤	七三八萬	四八市斤	四九〇萬
省立學校 高中	免	五五市斤	五四萬	無	三六萬	三六萬	免	三六〇萬	一一四萬	五五市斤	四八六萬	五五市斤	二四〇萬
省立學校 初中	免	四八市斤	五四萬	三六萬	三六萬	三六萬	免	三六〇萬	一一四萬	四八市斤	五二二萬	四八市斤	二七六萬

（乙表）（二）代管費

學校	食米	副食費	書籍費	講義費	自治會費	共計 住宿生 米	共計 住宿生 幣	共計 通宿生
高中	一八〇市斤	一八〇〇萬	五四〇萬	五四萬	一八萬	一八〇市斤	二四一二萬	六一二萬
初中	一八〇市斤	一八〇〇萬	四五〇萬	五四萬	一八萬	一八〇市斤	二三二二萬	五二二萬

工人生活指數 改分兩期發表

本月上期一百八十七萬倍零

（本報訊）鄞縣府以近月來物價波動劇烈，決定自七月份起將工人生活指數改爲上下兩期發表，上期（一日至十五日）昨由縣府第五科及統計室核計完竣，計爲一百八十七萬一千一百倍，較六月份增加百分之一百十五弱，按生活指數計算方式，對消費物品價格調查係採取每月一日，十一日，二十一日三天市場零售價爲準則，六月份後期起物價跳動轉劇，致結算時指數不能追及物價，七月份上期指數結算，適承漲風之後，故指數字不免較高。

久豐米店主朱錦標 開槍傷人被提公訴

林佛章藏贓物亦起訴

（本報訊）上月十四日，本埠米湖中張橫路二四九號久豐米店店主朱錦標用手槍擊傷搶米之攤販蔣德榮，因之激成衆怒，遂致搗毀全店，被搶一空，朱亦被毆傷，次日警察一分局據報，在半邊街新公大魚行搜獲食米二石二斗，蔴袋五只，（蓋有久豐印）該行經理林佛章，聞風避匿，將在搶米之學徒竺小方帶局後，轉解鄞地檢處偵訊，翌日，蔣德榮及朱金標亦分投地檢處驗傷互控，此案昨經陳剛檢察官偵查終結，除被告蔣德榮被控毀傷朱金標部份因罪嫌不足，不予起訴外，認被告朱金標殺人未遂，有犯刑法第二七一條第二項之罪，張德榮搶奪有同法第三二五條第一項之罪，林佛章藏贓物，有犯同法第三四九條第二項之罪，竺小方搶奪有同法第三二五條第一項之罪，均予提起公訴。

保長惱怒持槍威嚇

審查帳目羣起責問

（知言社訊）鎮海丁家山下鎮南鄉第七保保長董澗水，征收本年度第三期志願兵安家費，規定甲級食穀四十斤，乙級廿斤，在端節前，共計征起三千斤，當時售得國幣七千餘萬元，時隔月餘，因穀價猛漲，壯丁安家費因之提高，除七千萬元外，尚不敷食穀二[illegible]百斤，在鄉公所集合壯丁，[illegible]籌款遣兵起見，壯丁責問帳目，該保長惱羞成怒，返家持槍，追令解散，當場秩序大亂，激動保民公憤，昨經該鄉濟副鄉長調解不服，聞已聯名呈縣控訴。

化子酒醉行兇

屠刀戳斃三命

事後知禍自戳二刀 經警拘獲禁押候訊

（本報訊）鄞南姜山牆弄街，昨日下午三時，來一提蛇討飯，酒氣醺醺向住民江傳梅強行求乞，因江昔年亦曾操斯業，頗知個中門檻，故以切中相對，未免話多過火，因此引起爭吵，詎該化子因惱羞成怒，即拔所佩殺豬尖刀，將江腰部猛刺斃命，時有旁人蔣阿生見狀，擬上前勸解，該化子不問情由，一翻手亦將蔣戳斃，時江傳梅之姪阿林聞訊趕抵，將化子反背捆住，此時化子兇器在手，經掙扎後，亦以二刀將阿林截倒在地，先後不到一刻鐘，三人均慘死化子之手。事後化子酒醒，見肇下巨禍，自知決網難逃，乃在頭部左耳旁自戳二刀，事爲該地姜山警察所聞悉，派警將其拘獲，據稱名朱杜，年三十六歲，寧海人，向以提蛇行乞，此次鬧事，因小故計較弄是非而起，事後彼已逃避云。警所據供後，除將兇手禁押外，昨特致電鄞地檢處請派員下鄉驗屍。一面飭屬嚴緝在逃之姘婦叫化（年約二十歲左右）歸案，至自戳受傷之兇手，經驗明傷勢尚輕，不致有生命危險。死者三人，內中除蔣阿生家稍可糊口外，其餘江傳梅江阿林二家均屬貧苦，三家同遭此意外慘禍，莫不悲痛萬分，聞者酸鼻。

周瘋子迭肇事端

警局昨逮捕訊辦

（本報訊）寧警局處局長，以據報稱周瘋子周信章游蕩在市場合處滋擾，並於前日在大道頭會天妙市場向買棉紗商人強索費使，除屬不決已極，即飭屬拘拿該瘋子歸案法辦，詎昨該瘋子又闖至江北岸輪埠滋擾，處局長據報後，電知四分局派郭巡官率領警士在新甬定沈線永安輪中將正在向船員小王演說中之周瘋子拿獲，押解總局訊辦。

定沈綫恆山輪 黃大洋遇匪船

大副機警更改航線逃逸 倖免匪刦乘客飽受虛驚

（本報訊）昨（十六）日下午二時許，定沈線恆山輪載客自高亭駛返沈家門，詎駛至黃大洋海面時，突有五帆匪船一艘，約有匪三十人左右，機槍一挺，步槍十五支及短槍等武器，迎面攔截，該輪大副許觀寶（福建人）見狀不佳，即更改航線逃逸，二帆船追趕不及，自後開機槍射擊，流彈擦傷船主右手，該輪仍加速逃駛，於四時許安抵沈家門，旅客雖飽受虛驚，惟均慶倖免。

騙子尤珊 昨移送地檢處

（本報訊）住本埠湖西天一巷五十號青年尤珊，迭次設計騙取教師鄭息林、洪德英夫婦及婦女徐方英、徐羅氏等棉紗金飾美鈔港幣案，經警局已於昨日下午八時備文將尤珊解送鄞地檢處，經陳剛檢察官開庭訊問後，以尤珊犯罪情節重大，諭令收押。

簡訊一束

△鄞縣豐南鄉公所，因該鄉田禾壹千餘畝，遭受風災水災，損失奇重，秋收絕望，特呈縣派員下鄉履勘，以資救濟。

△鄞縣府社會科長楊致祥請辭職，總工會產業工會及工界代表周衡傑等，聞訊分電挽留。

△律師王清正物資被掠案，要求賠償，昨經地院民庭辯論終結，定期宣判。

△縣中劾賢青年補習夜校錄取新生及插班生揭曉，因今日稱擠，待陸續發表。

小言

維護法令尊嚴

鄞縣國民兵團司令，昨在討論兵役問題座談會上，對大戶子弟無人應徵，慨乎言之。是的，有財有勢人家的子弟都不去當兵，去當兵的都是一些窮漢，兵役的三平原則，根本沒有做到，兵役法令，實際上不是早已如有若無嗎？這是一個嚴重的通病，這一個病不醫好，役政永遠走不上軌道。怎樣才能醫好這個病呢？沒有其他方案，只有一貼藥，就是維護法令的尊嚴。

黑白鷄老牌
上海美豐襪廠出品
發行所江西路廿二號 電話一〇七〇

男女新頭套襪 舞襪
貨高價平 大衆歡迎
各大公司商店均售
甬屬發行所宣達百貨號

綸華綢緞局
大批夏令衣料減價。
香雲紗　盧山紗　格碧縐　印度綢　派立斯　凡力丁　印花綢　印花麻紗　印花洋紡　電力紡　雙幅珠羅紗　香港
！！
消滅漲風　賤　脫貨求現
（歡迎參觀比較）
贈送精美月宮扇子
地址天后宮　電話〇八二五　二〇二五號

夏令補品　清潔衛生
人參百補丸
每料五兩一百廿萬元
（修合成份）
（西潞黨參即古之人參）甜冬朮　雲茯苓　厚杜仲　枸杞子　淮山藥　製熟竹　大玉地　何首烏　炒白芪　炙黃芪　全當歸　廣陳皮　炒枳殼　仙半夏　春砂仁　炙甘草　黑大棗
（主治）身體虛弱，精神恍惚，腎虧不固，頭暈目眩，自遺無夢，女子經期不調，臨經腹痛，白帶綿綿，腰腿酸軟，飲食無味，服此丸即能恢復健康
（功效）強健身體　充滿血氣　提神益智　寧心潤腦　開胃種子　固精活血　調和血脈　女子經帶　效力偉大
（服法）每晨四錢　用開水吞服
人參百補膏　每盒七十萬元
人參百補酒　每瓶八十四萬元
肝胃神效膏　每盒八十四萬元
保肺百補膏　每盒八十四萬元
神效十滴水　慈善藥品　暫不漲價　每打卅萬元　每大瓶六十萬元
太和堂國藥號出品
地址百丈路七塔寺前　電話（四四五）號

國常合訂算假期課本
假期英語讀本
廉批
四明書局經銷
地址：寧波開明街

[illegible]第九保 前後郎浦岸孔家 全體佃戶因洪水爲災旱禾荒歉通告各業主臨田勘估啓事
查本保各地農田雖非下江沿岸，然地勢特低，致此次風水數日，所有農田均成澤國，而遭浩劫，一無幸免，際此孕育時期，收獲必然絕望，深恐業主不明真相，除具文呈報公所轉呈縣府核備外，另再登報啓事，望我業主務于收割前臨田勘估，以免繳租糾紛，特此聲明。
全體農民同啓

鄞縣私立正始初級中學續招新生
（一）名額：秋一新生各級插班生各若干名（二）報名：七月十五日至十九日（三）考試：七月二十日上午八時（四）地點：鄞南橫溪本中學

鄞縣私立濟癢聾啞學校招生
資格：凡年在七歲至十八歲之聾啞兒童　報名：即日起至八月二十日止　膳宿俱備　簡章附郵即寄　校址寧波孝聞街一六〇號

遺失糧單作廢
茲遺失鄞縣糧食業公會向靈苗倉庫提取糙米一百卅三石（糧字第九二號）七月十五日期提單乙紙除向該公會聲請掛失外特此登報聲明作廢
義泰源米號

招雇跑街
本報關行招雇跑街數位備金從豐凡自問對進出口貨有抖攬能力者請于每日下午四時一六時駕臨江東華嚴街一五號張洽

遺失會員證聲明
茲遺失鄞縣棉紗商業同業公會會員證一紙除向同業公會請求補發外合行登報聲明作廢
恆隆紗號王國安啓

滬雙馬一竄二億七　甬紗市再見狂漲

昨一日昂昇二百八十關　場外喊價爲二九二〇萬

（本報訊）甬廿支紗昨市，隔晚業經見俏，晨興復傳申市廿一支雙馬做十三億？一竄二億七，龍頭布三九七〇萬，亦猛昇五百廿，場外喊價且已衝破四千萬大關，因之甬人心益見亢奮，市況遂再陷入瘋狂狀態，昨上午開盤二六二〇萬，直昇至二七六〇萬收盤，下午開盤二九〇〇萬，收盤微回爲二八九〇萬，較隔日挺昇二百八十關，場外交易仍旺，喊價二九二〇萬猶俏，隔日二九六〇萬亦有受主，脚地甚見堅挺。

花市轉俏　潛勢尤緊

（本報訊）本花晨開，因隔日紗價越昂，執貨者扳持，申紗吸收逐步喊高，場外潛勢尤緊，昨最高一百四十一萬元，最低一百三十六萬元，洋花議增五萬元，趨勢挺秀，公盤一百七十萬元。

米又昂首　豆麥麵粉跟昇

（本報訊）食米昨市，雖供源仍旺，到穀亦不寂寞，奈闔外物價又見昂首，以不甘蟄伏，再度雄飛，米除中白尖外各檔均昇五十萬至七十萬不等，獨江西早反見挫十關，門售米價，則仍徘徊二千七百萬上下，小麥下跌百五十萬，小麥、青、潽青，昨亦見上挺，麵粉銷旺，再叩千萬大關。

寧波行情

（公議　則×）七月十六日

金銀外幣

品名	價格
赤金央行收進	一八九六萬
飾銀收進	二二〇萬
美匯售出	二七〇萬
美匯掛牌	四七萬五
銀錢業放款利息	九元五
銀錢同業拆放息	六元五
票貼	五角
申匯最高	九八五
申匯最低	九五五

糧食（石）

品名	價格
高細秈	△二五〇〇萬
中細秈	△二四五〇萬
低細秈	△二三五〇萬
高白尖	二四〇〇萬
中白尖	二三〇〇萬
低白尖	二二五〇萬
湖白	二四五〇萬
江西晚	二四〇〇萬
江西早	×二三八〇萬
標白	二五〇〇萬
晚穀（百斤）	一〇五〇萬
早穀（百斤）	一〇三〇萬
小麥（新担）	△一三〇〇萬

粉

品名	價格
苞米	×一二〇〇萬
白藍（新）	一四〇〇萬
抹青	一二〇〇萬
花勾	△一一五〇萬
潽青	△一八五〇萬
三北黃	一九〇〇萬

麵粉

品名	價格
綠牧寶	△九八〇萬
綠大寶	△九八〇萬
紅平安	△九二〇萬
新大寶	九二〇萬
吉寶	×九二〇萬
順辰	△一〇五〇萬
地球	△一〇五〇萬

花

品名	價格
本花最高	△一四一萬
本花最低	△一三六萬
洋花公盤	△一七〇萬

紗

品名	價格
小包廿支紗上午開盤	△二六二〇萬
收盤	△二七六〇萬
下午開盤	△二九〇〇萬
收盤	△二八九〇萬

綢布

品名	價格
白廠電力紡	三三〇〇萬
白州電力紡	二五〇〇萬
人絲碧面	△七八〇萬
大誠碧縐	三七〇萬
大誠秘面	△一〇〇〇萬
準紡	×二二〇〇萬
付足香陳紗	七二〇〇萬
元生絲桀壹尺	△六五〇〇
一六磅	[illegible]
一二磅紅魁	[illegible]
一二磅龍頭	[illegible]
雙玉元斜	[illegible]
跑冰女細布	[illegible]
九〇金錢	[illegible]
六〇開金礦	[illegible]
二〇〇青蛙	[illegible]
四二支從軍	[illegible]
四二支四君	[illegible]
五龍襯衫府綢	[illegible]
新光襯衫府綢	[illegible]
金薔薇元嗶嘰	△三九五〇萬
壽鶴漂布	△四〇〇〇萬
桑良玉漂布	△三八五〇萬
滿堂花布	△三〇〇〇萬
永明毛葛	△二〇〇〇萬

絨線

品名	價格
四股林肯	一七〇〇萬

百貨

品名	價格
四股小囡	一六五〇萬
四股雙洋	一六〇〇萬
四股綿羊	一六〇〇萬
四股金錢	一五五〇萬
皇后衛隊	三〇〇〇萬
皇后樂隊	二八〇〇萬
四股皇后	二二五〇萬
四股將軍	二二〇〇萬
四股絲美	一六五〇萬
四股紅美	一九〇〇萬
四股雙美	一七〇五萬
四股飛龍	一六九二萬
四股金獅	一六八二萬
四股三羊	一六九四萬
富華克羅咪柄傘	五五五〇萬
富華四〇〇十二支骨傘	四八〇〇萬
富華二四寸羽紗女傘	一八五〇萬
黑白鷄美式男套襪	三八五萬
黑白鷄美式女套襪	三四〇萬
一—九利生針（萬）	△一七五〇萬
三〇帆船木紗（羅）	△三八五〇萬
四〇帆船木紗（羅）	△五一〇〇萬
三〇地球木紗（羅）	△三七〇〇萬
四〇地球木紗（羅）	四七〇〇萬
三〇二公和汗衫	△一四〇〇萬
九〇一公和汗衫	△三〇〇〇萬
四〇二公和汗衫	△一五五〇萬
五四〇菊花汗衫	五四〇〇萬
四一四字鑑毛巾	一一六〇萬
大發毛巾	△一〇七〇萬
龍燈毛巾	△五八〇萬
三羊男襪（打）	六四〇萬
快樂男襪	四六〇萬
快樂女襪	三七〇萬
黑人牙膏	四二〇萬
三星牙膏	三六〇萬
利華藥皂（塊）	[illegible]
力士香皂（打）	[illegible]
明星水（一）	[illegible]
明星水（二）	[illegible]
明星水（三）	[illegible]
樟腦丸	[illegible]
三星蚊香	[illegible]
永備電池	[illegible]
月華電池	[illegible]
火箭電池	[illegible]

捲烟

品名	價格
十支前門	△三八〇萬
十支大三砲	五〇〇萬
十支白錫包	×五七〇萬
十支美麗	△三一〇萬
十支哈德門	△三八五萬
十支老刀	四六〇萬
十支大英	五九〇萬
十支好運來	△九〇萬
十支錫行	△二四五萬
廿支大聯珠	一八八萬
廿支十字軍	△九七萬
廿支黑牌	一四四萬
廿支紅三星	△一一〇萬
廿支百蕃金	[illegible]
廿支康克令	△七〇萬
廿支白蘭地	[illegible]
廿支克雷斯	二一〇萬
廿支金鼠	一四五萬
廿支海盜	[illegible]
廿支小將軍	一〇六萬
廿支寰寶	一四五萬
廿支金字塔	一二〇萬
廿支大白馬	一二二萬
廿支大乾坤	△九四萬
廿支大愛皮西	一一五萬
廿支紅□爾宮	△八四萬
廿支紅星	△五六萬
廿支大萬歲	△七四萬
廿支金絲	△六一萬
廿支白馬	△三四萬
廿支衡山薄荷	[illegible]
廿支金黃	[illegible]

橡膠

品名	價格
紅星大短球鞋	二一六〇萬
紅星中短釘鞋	一九四〇萬
紅星大力士鞋	一四五〇萬
紅星中力士鞋	一三五〇萬
紅星小力士鞋	一二五〇萬

顏料

品名	價格
比□砂	△四六五〇萬
二二中砂	△四五〇〇萬
二〇中砂	△[illegible]
大字棉白	△四六〇〇萬
上海棉白	△四五五〇萬
奇白	△四四〇〇萬
興化白	△四三〇〇萬
白冰	△五二〇〇萬
特提青	△三五〇〇萬
順德青	△三五〇〇萬
平陽青	△二六〇〇萬
滑刀青	△二〇〇〇萬
百斤三星紅光硫化元	[illegible]
十斤慶成紅光二硫化元	二九〇〇萬
斤大福硃紅	二五〇〇萬
斤五福硃紅	一七〇〇萬
斤三狗硃綠	一一〇〇萬
斤推車墨綠	八〇〇萬
斤五倍日光元	一二〇〇萬
斤竹石元	八〇〇萬
斤雙馬元	七五〇萬
4325斤恒信靛	五〇〇萬
磅漂白粉	二五〇〇萬
百磅硫化碱	七〇〇〇萬

西藥

品名	價格
雙宣牌滅蝨藥（瓶）	六〇〇萬
永備DDT	七〇萬
消治龍藥膏（支）	一〇〇萬
施貴寶六〇六（支）	一六〇萬

紙張

品名	價格
西白報（令）	三五〇〇萬
對開報	三四〇〇萬
五〇磅道林	[illegible]
上檔本連史（件）	九〇〇〇萬
寧倫連史	七〇〇〇萬
寧倫海月	一九〇〇萬
白有光	二九〇〇萬
官堆	一八〇〇萬—二三〇〇萬
九刀毛邊	四〇〇〇萬—七五〇〇萬
上花尖（以上件批發價）	三五〇〇萬 一七〇〇萬

上海商情

（本報上海十六日專電）十六日滬市商情分誌如次：

金銀外幣：美匯進出準基價無變動，赤金央行掛牌如昨，紋銀三五〇萬。

公債股票：統甲，統乙，均六萬，統丙開市九六萬，最高一〇四萬，最低九四萬，最後一〇〇萬，統丁七五萬，統戊八〇萬，大通收盤四一五〇元，統益開盤三五五〇元，收盤四二〇〇元，永安開收盤均九五〇〇元，景福開盤八〇元，收盤八四元五，美亞開盤一二五二〇元，收盤五三五五元，新光開盤一二七元，收盤一三五元。

糧油糖北：早稻二九〇〇萬，白粳，薄稻，陰元，均三千萬，浦東杜豆一七二〇萬，本廠豆油六五〇〇萬，青島桶生油八五〇〇萬，小車蔴油七五〇〇萬，老車粉九二〇萬，兵船粉九一〇萬，黑棗王一億二，紅棗王七千萬，二〇中砂三七〇〇萬，二四粗砂四三五〇萬，本廠棉白四三〇〇萬，興化赤高三八五〇萬，地漳青三二〇〇萬，車白精四六五〇萬。

紗布：十六支赤膽九億，廿支雙馬十二億九，廿一支雙馬一三億四，四二支藍鳳一六億五，十二磅龍頭布三九七〇萬，十二磅五福布三三七〇萬，美亭士林，雄鷄士林，均八五〇〇萬，四君子嗶嘰三九二〇萬，桃花女士林七八〇〇萬。

綢緞：美亞被面一二億八，大誠被面一二億。

皂火捲烟：固本皂四六〇〇萬，一二〇黃群茂三五〇萬，牛牌皂三八五萬，美麗火柴一億九千五，亞細亞火油，美孚火油，均一八〇〇萬，十支大英六〇〇萬，十支老刀四八〇萬，十支美麗三一〇萬，廿支白閣地二一〇萬，廿支克雷斯二二五萬，廿支雙斧一五八萬，廿支銀行二六五萬，廿支前門三二〇萬，廿支百萬金一六二萬，廿支白馬一二五萬，凡

西藥：阿四西靈二二〇萬，阿的平片一八〇〇萬，萬金油五四〇萬，拉蒙一〇〇〇萬，消治龍片二四〇萬，頭痛粉二八〇萬。

中國大華烟公司出品
發行所上海廣州路二九〇弄二號
寧波發行所　江北岸

青白農場
佳梨登市
八雲生梨、色澤鮮豔
品質優良、味極甘美
甬上特名、果中佳品
備貨無多、欲購從速
經銷處　衆源蔬菓行
分銷處　各大水菓行

殺滅　蚊蠅　臭蟲　跳蚤　一切害蟲
原料準足　功效特强

寧波　遠東藥房發行

兒科良藥
小寶寶
家庭常備　小孩良藥　糖菓

寧波　遠東大藥房發行

世界大戲院
京劇場（日戲）戰樊城　四盤山　常遇春救駕　十三妹　九房合一子
（夜戲）捉放曹　九江口　新殺子報　過五關
越劇場（日戲）全本雪地產子（夜戲）全本蜜蜂計
甬劇場（日戲）好妹妹送母出門（夜戲）打窗樓　要過年
明夜准演八幕七景兄妹夫妻

寧波影劇公司管理
民光電影院
放映時間　二時·七時三刻
震撼中國影壇的文藝巨製！
一江春水向東流
（前集）八年離亂
（後集）天亮前後
前後兩集　各具千秋
光輝燦爛　照耀影壇
×徹頭徹尾×一映一次×情節連貫×意味深長

大光明戲院
今天日戲　丈夫妻子眞爲難　左右爲難　奇情哀豔悲劇　父母朋友更爲難友
今夜初次隆重演戲　又是一部苦戲之王
（前部）生離死別
漁家女之慘死
比黃連苦！嫂姑恨天！春閨夢裏人！何處覓芳蹤！
惡婆婆…辣手辣脚　賢媳婦…命薄似紙　好丈夫…百般溫存
黑家庭之罪惡
白楓編導　新戲初演請早定座

新中和輪
國歷七月十七日　古歷六月十一日
中午十二時開往石浦海門
中和實業股份有限公司啓
地址江北岸二橫街　電話〇三二一號

大華輪船
准於七月十九日　星期一
上午九時直放溫州
裝貨搭客請向外馬路廿一號本公司接洽
平安輪船公司寧波分公司啓　電話一四〇八號

國藥界久負盛譽
療膚第一靈藥
主治　疥癬　溼疹　火灼　擦挫　熱瘡　蟲咬
可可藥膏
家庭常備　永保康樂
華星止咳散
國藥川貝遠志桔梗等越幾斯
斯散劑止咳化痰王道國藥
五洲經銷　藥房均售

張恩富醫師
專割包皮　絕無痛苦
根治狐臭（腋下）俗名老鴉臭　無痛割除
主治白濁下疳橫痃花柳百病
（下午一至二時免費送打防疫針）
時間九至六時
環城馬路開明街口　中央藥房隔壁　電話〇九四三號

新五八五期

「風前殘燭」

庭蕙

「殘燭」已經是壽命不長了，更何況在「風前」呢？當然隨時有熄滅的可能；不僅是「可能」，而且是「必然」的。所以一般人把命在旦夕的人，比爲「風前殘燭」，那是最恰當不過的。

在無風的時候，同時燃着，一枝剛剛開頭的蠟燭和同樣的一枝已將「壽終正寢」的蠟燭，那當然是後者先「完蛋」，絲毫沒疑議。不過一旦有風，這就要碰碰「命運」了！究竟誰先誰而熄滅，確在不可知之數。來的是「暴風」，當然是「同歸於盡」，「玉石俱毀」；來的是「和風」，那就要看誰的「抵抗力」大來作它們「生命」的「判斷」了；——這「抵抗力」的大小，決不是燭身的「整」、「殘」問題，而是燭焰的強、弱問題，因爲「殘燭」不一定就是「弱焰」的；同時還有一個因素，就是誰先受到「風力」。

「殘燭」先「完燭」而熄，這是「必然」之理，並不是受「風力」的影響所致；即使是也不過是「風力」依其「必然之勢」而推動之，使加速其「熄滅」的速度而已！算不得受「風」的反應。

在風（指能發生力量的風）的前面，燭焰的熄滅與否，或遲早，是不必加以任何條件的；不論「完燭」也好，「整燭」也好，反正大家都要被吹熄的，除非在沒有「風」的日子！

現在，「暴風」刮在大衆的面前，誰不是做了「風前燭」？在什麽時在幾秒鐘內，你有把握人家「殘燭」，一定會先你而「熄滅」嗎？自己是「風前燭」而不知道，還要譏笑人家是「風前殘燭」，眞眞「好不羞死人也」！

既是「風前燭」，何必還要「殘」「不殘」呢？認清楚了「殘」和「不殘」之間是沒有什麽兩樣的！

一九四八、七、十五。

小屋的故事

湯鳳

西北角的天，像陰影的臉皮，僅有一絲斜陽的光，把它反映成一部份的油膩。黃昏正徬徨在樹梢，夜，開始稍稍地爬出了遙遠的山巓：：：

晚風中，我慣常推開面臨郊外的那扇窗，讓它滲激些幽夜的甜香，否則，入睡沒有靈幻的光。可是當我拉開窗帷的一眨，每每會醒悟地會瞧到對面倚靠大屋旁的那間小屋，爬壁虎，繁葉篠，緊緊地擁繞着。半段簡陋的短牆，歪缺地有少數的瓦礫敗倒在苔蘚叢生的小道上。顯然它是如此的蒼老和憔悴。然而，一向沒有人會注意它蒙着沉重的往事蓮沌的活了三十多年，要是它還身健的話，那末，它會撫摩心房的烙印：回憶它年青時一樁被人稱爲「謎」的悲痛史。……夜，像一支坪伏的暗箭，命中大地的心，所有的光輝拖着沉痛的命運倒下去。但是這小屋却在黝暗中男亮起來——誰說回憶是無據的夢？……

二十年前，那小屋很新穎，體面。正跟乘管小屋的大屋主人，一樣有闊氣，只可惜設計者太沒有打算，把它砌造得那麽的窄狹，所以一直沒有光臨的主顧。但它不以爲形影的空虛，向人乞憐，却往常驕傲的自誇：「我將來的遺跡會造成現世的榮華。」

一天。深秋的午後，是找不出一個影子的陰霾天。蜿蜒的車聲，把它那顆枯寂的心顫兇了：「原來這小屋有了主顧。可是即刻會使它失望，因爲它新來的主人，並不是它想像中如此地美滿，豪富。那是一個衰累與飄泊來的難民的家庭，一個女兒撫邮着一個老母。這在它看來，似乎是今後莫大的缺陷，勢利的小屋甚至會咀咒蒙究似的不平。

一個月慢慢地溜走，日子的過程，使小屋漸漸地粗暱它的主人，尤其是這位十八歲的姑娘，它覺得比大屋主人來得和藹，一點沒有那種剛愎自用的脾氣。她的老母，雖是六十開外的年紀，然而毫無使人嫌惡的古稀態，這麽的慈善與好心。

於是，這母女二口子，無形中得到近鄰的好感和融洽。生活像兇狼的夜鷹，嚴密縫形的在黯暗的人間施展它的長夜，伏在窮人的頭上，噬食他們的靈魂。在環境壓制下，她們漸漸地恐懼生活起來，爲着應付一天的伙食，作女兒的不得不去操勞工生涯，在鄰居的介紹，她——婆子的女兒進入了附近的NA紗廠，充任女工。……這光景，小屋頗表憐憫，因爲它證實它的主人已趨向不體面的深淵裏去。……在人人抱怨的社會裏，她們勉強安逸了一個時期。

在昏暗的社會，會多產生昏瞶的人物。而他們往往是高貴的階段。他們是罪惡中的一個角色，戴着面具誘引純潔的的靈魂，以血腥的手摧殘，蹂躪。不知在什麽時候，這位天眞，神潔的姑娘，居然也被引餌上鈎，明亮的心地永遠在憂患裏。

寒冬的長曉，晨光在夜色中歇白着眼，淡淡的星辰像螢火似的隱現在遠天的背後……驀然，一縷沙啞淒愴哭聲，瀰盪着小屋的四周，凍凝在寒風裏不散。附近的鄰人都從夢中驚覺，辨別，詫異，驚訝。當陽光慈祥地撫着大地的時候，小屋中激起了充分嚴重的騷動，有人在哭泣，嘆息，悲憤與憤慨。——這時小屋也打從迷夢中甦醒過來，它才知道它所敬愛的和藹的姑娘，已在昨夜偷偸地懸樑自縊了。然而，它不明白其中的細故，始終是一個惆悵難堪的「謎」。其實，她的死，憾恨得很，因爲連她的老母也莫名其妙，所以，她的冤屈將永恆埋入泥底，僅僅一枝小草也擠不出頭。

不久，她的蒙着沉鬱的老母，帶着人世間最悲愴的苦澀，拖着沉重生活的鐵鍊，無聲息地走了，會不會變成流乞？或者淪亡在異鄉的路旁……她的屍子，被揣測了。

第二年的春季，傍晚，在小屋邊羊腸的道上，走過二個闊綽的漢子，一前一後輕輕的說着話：「大爺，被你……的小姑娘……就住在這小屋裏的。」「哼」沒有福份……」走前的那大爺，留有一撮短鬚的臉把目光瞥了一眼，露着獰笑。「這那裏說起，大爺……「爲了你……而自縊的呀？」這時，後者瘦削的個子，臉上裝着小丑似的鬼臉，但那大爺未會察覺，惡狠狠地回轉頭怒斥着：「胡說！不准你再提起這話！」那瘦子再討了一個沒趣，不再嚕囌，默默地跟着走。暮的夕陽，投射到他們的身上，襟邊銅質的證章，反映出刺眼的光：彷彿有ＮＡ紗廠……等的字樣。

柔軟的晚風，頑皮地吹揚着小屋招租的張貼。它不敢再驕傲，也不敢再自誇：「我將來的遺跡會造成現世的榮華。」

三七、七、十三於荷花池畔

我看「一江春水向東流」

青雄

「一江春水向東流」是一張鉅片，這是人家早已公認的，用不着我再來嘮叨。她之能吸引廣大觀衆，就說明了這一點。

她之所以能吸引廣大觀衆，歸納起來不外是一，時代背景——主人翁遭受的一切苦難，也正是觀衆在那時遭受或目睹的一切，自然地引起了强烈的共鳴。二，劇情感人——「問君能有幾多愁？恰似一江春水向東流！」當銀幕上映出滔滔的江水，觀衆的心頭不知載負了幾何重，是憤恨，是辛酸，是咀咒，是同情，出了戲院稍吐口氣，但淚珠潤溼了瞳孔，模糊了眼前的一切。是寫實手的史詩，是怨悱的情詩，她的成功正包含了這兩點。（這裏只就劇情說）。正因爲如此二者於觀衆的印象也顯了個重。[illegible]

[illegible]感人。而素芬的死，那情殉式的死，[illegible]

[illegible]而國內的惡勢力，依舊殘酷的剝削着人民，[illegible]走向反帝國，反封建的路！

「天亮前後」觀後感

——畸形社會的剪影

積銑

看過了一江春水向東流的前部——八年離亂，總不能不看它的後部——天亮前後，固然藝術上超越的成就，在最高潮點，並不在於結局，但心裏老似留着個大疑問，冒着雨，去看了天亮前後。

在本片中，很顯明地標樹出題材，猛烈地鳴出人間的不平，物質享受懸殊的兩層階級，布爾喬亞階級與貧民階級，剝削着廣深的鴻溝，剪影出畸形社會的一隅；張忠良（良知被泯沒的黴員）憑藉了他抗戰夫人麗珍的力量，担任了浦浩公（在大後方長袖善舞的商家）的私人秘書，當忠良和麗珍逕入華堂，賀客盈門，盛筵宏開，享盡富貴能事，亦正是忠良的淪陷夫人素芬在滬和她的老母親，她的兒子，被遭遇於生計，偷運食米，遭遇到敵寇酷刑的時候；勝利的爆竹響了，喚起了幾多人的悲哀，粉碎了多少人的美夢，忠良和麗珍，相擁相偎，在「紙醉金迷」，十里洋場」中，忠良搭上麗珍的表姊何文豔，儼然以勝利夫人姿態出現；雙十節那天，文豔開了盛大的鷄尾酒會，衣香鬢影，賓客如雲，[illegible]

[illegible]，製造罪惡，蹂躪貧民；當我們走向十字街道，會耳濡目染到慘酷，哀鴻，血淚，汚穢……充滿着原野，他們站在飢餓線的邊緣掙扎着，朔風怒吼的嚴冬，他們與凜冽的風鬥爭着；火傘高張的炎暑，他們與赤日肉搏着，高樓洋房本沒有他們的分，破屋殘椽可作爲棲息，已屬天之驕子，備有的賜予，骸是與冷熱的水門汀結伴，慘絕人寰的貧民生活素描，倒並不是傳奇式的故事，而是餓的事實，這是人間地獄，稍有血性的人，誰能說不嗎？

人們貧富懸殊的類型，逼滲了整個中國，當我們直面這冷酷人生，正視淋漓鮮血的事實，使得我們憤怒了，我們血是熱的，我們急切期望這社會變，變爲合理，變爲「道」——的使命將付與我們[illegible]
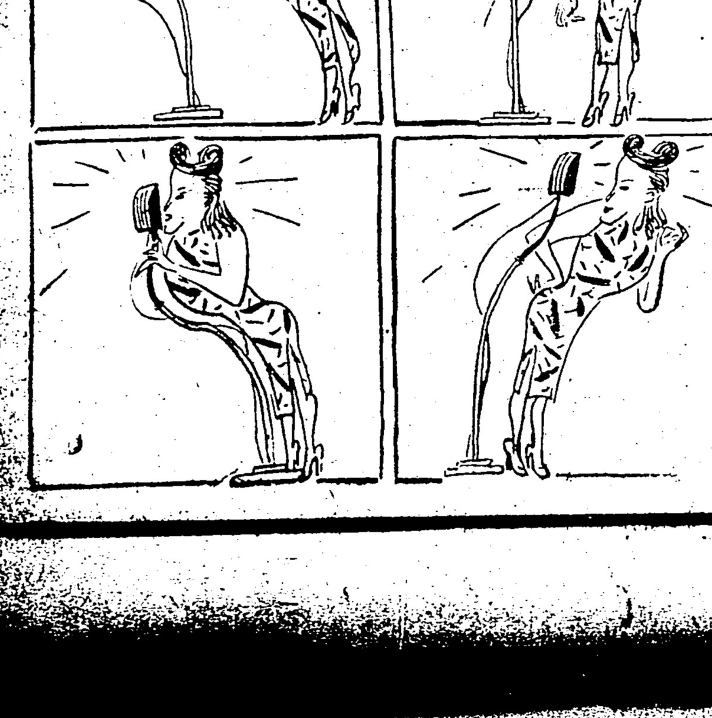
漫畫連載　摩登姑娘　張文元作
六三　身段婀娜